Warszawa, dn. 2026-04-30

T-Mobile Polska S.A.
ul. Marynarska 12
02-674 Warszawa

Pełnomocnik:
Pełnomocnictwo numer:
z dnia:

dane do korespondencji:
NetWorks Sp. z o.o.
ul. Abpa Baraniaka 6
61-131 Poznań

AE:PL-75331-40483-VAGTH-20

2026-04-30
ED/3692

Starosta Powiatu Płockiego
Starostwo Powiatowe w Płocku
ul. Bielska 59
09-400 Płock
AE:PL-41218-63076-DFAJU-18

Dotyczy: ustawowego obowiązku, wynikającego z art. 152 ust. 1 i ust. 7 w związku z ust. 6 pkt 1c ustawy z dnia 27 kwietnia 2001r – Prawo ochrony środowiska (Dz.U. 2024 poz. 54).

Działając z upoważnienia T-Mobile Polska S.A. z siedzibą ul. Marynarska 12, 02-674 Warszawa, **informuję o zmianie danych w zakresie wielkości i rodzaju emisji** dla instalacji radiokomunikacyjnej **22261 (92051N!) WPL_BODZANOW_BODZANOW** zlokalizowanej w miejscowości BOROWICE DZ.34/13. W stosunku do informacji zawartej w zgłoszeniu realizowanym dla tej instalacji w trybie art. 152 ust. 1 i 5 ustawy z dnia 27 kwietnia 2001r – Prawo ochrony środowiska (Dz.U. 2024 poz. 54), dane ulegają zmianie w następujący sposób:

9. Wielkość i rodzaj emisji[2]:

Pole elektromagnetyczne. EIRP poszczególnych anten zostało podane w pkt 12, tj.

Lp.	Równoważna moc promieniowana izotropowo (EIRP) [W]
1.	30377
2.	57572
3.	30377
4.	57572
5.	30377
6.	57572
7.	3640/4266

12. Szczegółowe dane, odpowiednio do rodzaju instalacji, zgodne z wymaganiami określonymi w załączniku nr 2 do Rozporządzenia:

Lp. / Lp.	1)	2)	3)	4)	5)	
	Współrzędne geograficzne	**Częstotliwość lub zakresy częstotliwości pracy instalacji** *[MHz]*	**Wysokość środka elektrycznego anteny** *[m n.p.t]*	**Równoważna moc promieniowana izotropowo (EIRP)** *[W]*	**Azymut** *[°]*	**Kąt pochylenia lub zakresy kątów pochylenia** *[°]*
1.	19°52'9.8" 52°29'51.2"	800/900/1800/ 2100/2600	48.3	30377	40	0-10/0-10/ 2-12/2-12/ 2-12
2.	19°52'9.7" 52°29'51.2"	3600	48.3	57572	40	-2-13
3.	19°52'9.7" 52°29'51.1"	800/900/1800/ 2100/2600	48.3	30377	160	0-10/0-10/ 2-12/2-12/ 2-12
4.	19°52'9.7" 52°29'51.2"	3600	48.3	57572	160	-2-13
5.	19°52'9.6" 52°29'51.2"	800/900/1800/ 2100/2600	48.3	30377	280	0-10/0-10/ 2-12/2-12/ 2-12
6.	19°52'9.7" 52°29'51.2"	3600	48.3	57572	280	-2-13
7.	19°52'9.7" 52°29'51.2"	23000/80000	52	3640/4266	283*	nd.

**) tolerancja azymutu od -10° do + 10°.*

Informuję, iż dokonane zmiany w zakresie wielkości i rodzaju emisji przedmiotowej instalacji nie powodują zmiany instalacji w sposób istotny zgodnie z art. 3 pkt 7 ustawy Poś.

W załączniku przesyłam:

1. Pełnomocnictwo
2. Kopia potwierdzenia wniesienia opłaty skarbowej.
3. Sprawozdanie z pomiarów pól elektromagnetycznych wykonanych dla celów ochrony środowiska.

Otrzymują:

1. a/a
2. adresat

Signed by / Podpisano przez:

Date / Data: 2026-04-30 14:36

NetWorks Sp. z o.o.
Laboratorium Badań Środowiskowych
ul. Józefa Piusa Dziekońskiego 3
00-728 Warszawa
e-mail: Laboratorium@networks.pl

PCA
POLSKIE CENTRUM AKREDYTACJI
BADANIA
AB 419

S P R A W O Z D A N I E 1544/2026/OS
Z POMIARÓW PÓL ELEKTROMAGNETYCZNYCH WYKONANYCH DLA POTRZEB OCHRONY ŚRODOWISKA

Badany obiekt: Instalacja radiokomunikacyjna T-Mobile Polska S.A.
Numer i nazwa: 22261 (92051N!) WPL_BODZANOW_BODZANOW
Adres: BODZANÓW DZ.34/13, PŁOCKI, MAZOWIECKIE

Data wykonania pomiarów: 2026-04-28

1. **Właściciel badanego obiektu:**
   T-Mobile Polska S.A., ul. Marynarska 12, 02-674 Warszawa

2. **Zleceniodawca:**
   T-Mobile Polska S.A., ul. Marynarska 12, 02-674 Warszawa

3. **Przedstawiciel zleceniodawcy:**
   NetWorks Sp. z o.o.

4. **Zakres zlecenia:**
   Wykonanie badania i opracowanie sprawozdania z pomiarów natężenia pola elektrycznego i pola magnetycznego dla instalacji radiokomunikacyjnej T-Mobile Polska S.A. zlokalizowanej w miejscowości BODZANÓW DZ.34/13.

5. **Cel zlecenia:**
   Wykonanie pomiarów pól elektomagnetycznych w otoczeniu instalacji radiokomunikacyjnej 22261 (92051N!) WPL_BODZANOW_BODZANOW w odniesieniu do wymagań określonych w *Rozporządzeniu Ministra Klimatu z dnia 17 lutego 2020 r. w sprawie sposobów sprawdzania dotrzymania dopuszczalnych poziomów pól elektromagnetycznych w środowisku (Dz.U. 2022 poz. 2630).*

6. **Pomiary zostały wykonane przez:**
   Kubik Bartłomiej
   Łuczak Mikołaj

7. **Informacje o źródłach pól elektromagnetycznych**

7.1. Sposób identyfikacji badanych źródeł pól elektromagnetycznych

Identyfikacji źródeł i parametrów technicznych dokonano na podstawie analizy dokumentacji dotyczącej zlecenia oraz obserwacji miejsca wykonywania badań.

7.2. Opis miejsca zainstalowania anten i urządzeń technicznych. Opis obiektu badań i jego otoczenia

Instalacja radiokomunikacyjna zlokalizowana jest na terenie ogrodzonym. Anteny zawieszono na wieży kratowej. Urządzenia sterujące oraz zasilające zainstalowano w kontenerze u podstawy wieży. Wokół instalacji znajduje się wieś.

Instalacja radiokomunikacyjna jest obiektem bezobsługowym. Okresowe stanowiska pracy związane są z prowadzonymi w zależności od potrzeb konserwacjami, przeglądami, strojeniem i naprawami.

7.3. Parametry techniczne źródła pola elektromagnetycznego

Dane przedstawiające maksymalne parametry pracy instalacji przekazane przez zleceniodawcę:

Parametry systemu nadawczo-odbiorczego:

Charakterystyka promieniowania	Kierunkowa
Rzeczywisty czas pracy [h/dobę]	24
Warunki pracy	Znamionowe
Rodzaj wytwarzanego pola	Stacjonarne

Lp.	Częstotliwość lub zakresy częstotliwości pracy [MHz]	Typ/producent anteny	liczba anten	Azymut [°]	kąt pochylenia [°]	Wysokość środka elektrycznego anteny [m n.p.t]	Równoważna moc promieniowana izotropowo (EIRP) [W]
1	800/900/1800/2100/2600	ASI4518R10v18 Huawei	1	40	0-10**/0-10**/ 2-12**/2-12**/ 2-12**	48.3	30377
2	3600	AAU5339W Huawei	1	40	-2-13**	48.3	57572
3	800/900/1800/2100/2600	ASI4518R10v18 Huawei	1	160	0-10**/0-10**/ 2-12**/2-12**/ 2-12**	48.3	30377
4	3600	AAU5339W Huawei	1	160	-2-13**	48.3	57572
5	800/900/1800/2100/2600	ASI4518R10v18 Huawei	1	280	0-10**/0-10**/ 2-12**/2-12**/ 2-12**	48.3	30377
6	3600	AAU5339W Huawei	1	280	-2-13**	48.3	57572

* wskazane wartości kąta pochylenia anten, zgodnie z informacją uzyskaną od zleceniodawcy, są wartościami stałymi
** pomiary wykonano zgodnie z pkt 13., ppkt 2 załącznika do Rozporządzenia Ministra Klimatu z dnia 17 lutego 2020 r. (Dz. U. 2022, poz. 2630).

Parametry radiolinii:

Charakterystyka promieniowania	kierunkowa
Rzeczywisty czas pracy [h/dobę]	24
Warunki pracy	znamionowe
Rodzaj wytwarzanego pola	stacjonarne

Lp.	Linia radiowa			Antena			
	Typ/ Producent	Częstotliwość pracy [GHz]	Równoważna moc promieniowana izotropowo (EIRP) [W]	Typ/ producent	Średnica anteny [m]	Azymut [°]	Wysokość zainstalowania n.p.t [m]
1.	NP ERICSSON RAU2X 23GHZ 2x28MHz XPIC/ NP ERICSSON ML 6352 R2 ATPC 70/80GHz 250MHz Ericsson	23/80	3640/4266	ANT2/2_0.6 23/80 HPX/HP Ericsson	0.6	283	52

7.4 Inne źródła pól elektromagnetycznych

Na podstawie informacji otrzymanych od użytkownika oraz obserwacji otoczenia miejsca wykonywania pomiarów nie stwierdzono występowania innych źródeł pola-EM.

8. Opis pomiarów

8.1. Metoda badań

Zgodna z rozporządzeniem Ministra Klimatu z dnia 17 lutego 2020 r. w sprawie sposobów sprawdzania dotrzymania dopuszczalnych poziomów pól elektromagnetycznych w środowisku (Dz.U. 2022 poz. 2630), określona w pkt 25 ppkt 1 załącznika do niniejszego rozporządzenia.

8.2. Termin pomiarów i warunki środowiskowe

Podczas wykonywania pomiarów pól elektromagnetycznych nie występowały opady atmosferyczne. Wyniki pomiaru parametrów pogodowych przedstawia poniższa tabela:

Data [rrrr-mm- dd]	Godzina [hh:mm-hh:mm]	Warunki środowiskowe			
		Temperatura [°C]		Wilgotność względna [%]	
		Przed pomiarem	Po pomiarach	Przed pomiarem	Po pomiarach
2026-04-28	14:55-16:10	11.8	11.6	45.3	48.0

Przedstawione wyżej warunki środowiskowe, występujące podczas wykonywania pomiarów pól elektromagnetycznych, są zgodne ze specyfikacją techniczną użytego zestawu pomiarowego.

8.3. Warunki pracy urządzeń nadawczych

Podczas pomiarów w przypadku uzyskania wyniku pomiaru szerokopasmowego wykonanego zastosowaną metodą, dla zakresów częstotliwości od 10 MHz do 300 GHz, powiększonego o rozszerzoną niepewność pomiaru U dla współczynnika rozszerzenia k = 2 przekraczającego 70% najniższej dopuszczalnej wartości składowej elektrycznej lub magnetycznej pola dla objętych pomiarami zakresów częstotliwości, uwzględnia się poprawki pomiarowe przekazane przez zleceniodawcę, umożliwiające uwzględnienie maksymalnych parametrów pracy instalacji zgodnie z pkt 7 załącznika do Rozporządzeniem Ministra Klimatu z dnia 17 lutego 2020 r. w sprawie sposobów sprawdzania dotrzymania dopuszczalnych poziomów pól elektromagnetycznych w środowisku (Dz. U. 2022, poz. 2630) zaznaczając, że wymagane jest wykonanie pomiaru z wykorzystaniem miernika selektywnego. W przypadku uzyskania wyniku pomiaru szerokopasmowego wykonanego zastosowaną metodą, dla zakresów częstotliwości od 10 MHz do 300 GHz, powiększonego o rozszerzoną niepewność pomiaru U dla współczynnika rozszerzenia k = 2 nieprzekraczającego 70% najniższej dopuszczalnej wartości składowej elektrycznej lub magnetycznej pola dla objętych pomiarami zakresów częstotliwości, nie uwzględnia się poprawek pomiarowych.

8.4. Wyposażenie pomiarowe

Zestaw pomiarowy służący do pomiaru natężenia składowej elektrycznej pola elektromagnetycznego złożony z szerokopasmowego miernika i sondy pomiarowej:

Oznaczenie miernika	Producent	Model	Numer fabryczny	Oznaczenie sondy	Producent	Model	Numer fabryczny
MW-06	Wavecontrol	Miernik pól elektromagnetycznych SMP2	22SN2088	SW-11	Wavecontrol	Sonda WPF60	22WP230219

Mierniki natężenia pola elektromagnetycznego podlegają okresowemu sprawdzeniu zgodnie z procedurą wewnętrzną P-03 i PB-01. Świadectwo wzorcowania zestawu pomiarowego z dnia 6 listopada 2024 o numerze LWiMP/W/390/24 wydane przez Politechnika Wrocławska. Data następnego wzorcowania: 6 listopada 2026 (zgodnie z procedurą wewnętrzną P-03).

Oznaczenie miernika	Producent	Model	Numer fabryczny	Oznaczenie sondy	Producent	Model	Numer fabryczny
MW-06	Wavecontrol	Miernik pól elektromagnetycznych SMP2	22SN2088	SW-12	Wavecontrol	Sonda WPF3-HP	22WP030448

Mierniki natężenia pola elektromagnetycznego podlegają okresowemu sprawdzeniu zgodnie z procedurą wewnętrzną P-03 i PB-01. Świadectwo wzorcowania zestawu pomiarowego z dnia 6 listopada 2024 o numerze LWiMP/W/390/24 wydane przez Politechnika Wrocławska. Data następnego wzorcowania: 6 listopada 2026 (zgodnie z procedurą wewnętrzną P-03).

Termohigrometr:

Oznaczenie:	TH-15	Producent:	AZ INSTRUMENT CORP	Model:	Termohigrometr AZ8706

Data następnego wzorcowania: 29 stycznia 2027 (zgodnie z procedurą wewnętrzną P-03).

Dalmierz:

Oznaczenie	Producent	Typ	Numer seryjny	Nr świadectwa wzorcowania	Data świadectwa wzorcowania
D-15	Leica	Dalmierz Leica Disto D510	1061801909	L4-L41.4180.14.2017.3086.1	1 września 2017

Data następnego wzorcowania: 1 września 2027 (zgodnie z procedurą wewnętrzną P-03).

Odbiornik GNSS:

Odbiornik GNSS wbudowany w miernik natężenia pola elektromagnetycznego użyty podczas pomiarów	Producent	Model
	UBlox	MAX-M8Q

Odbiorniki podlegają okresowemu sprawdzeniu zgodnie z procedurą wewnętrzną P-03.

9. Wyniki pomiarów

W obszarze pomiarowym, w którym na podstawie uprzednio przeprowadzonych obliczeń (OOP* 399/2026/RP), stwierdzono występowanie w danych zakresach częstotliwości pól elektromagnetycznych o poziomach zbliżonych do poziomów dopuszczalnych, określonych w przepisach wydanych na podstawie art. 122 ust. 1 ustawy z dnia 27 kwietnia 2001 r. – Prawo ochrony środowiska nie stwierdzono występowania zabudowy mieszkalnej.

*OOP - Obligatoryjny Obszar Pomiarowy - opracowanie przedstawia przewidywane rozkłady pól elektromagnetycznych w otoczeniu instalacji radiokomunikacyjnej.

Pole elektryczne

Nr pionu	Opis umiejscowienia pionu (punktu) pomiarowego	Wysokość pomiaru [m]	Zmierzona wartość natężenia pola elektrycznego E [V/m][1,5]			Wartość natężenia pola elektrycznego powiększona o niepewność pomiaru [4] E [V/m]	Wskaźnikowa wartość poziomu emisji pól elektromagnetycznych WM_E[3]	Współrzędne geograficzne pionu (punktu) pomiarowego[2]
			Sonda SW-11	Sonda SW-12	Wartość			
1	GKP w odległości poziomej 14m od anteny sektorowej az. 40°	0.3-2.0	**<1.0***	**<1.0***	**<1.0***	1.3	0.05	52°29'51.4" 19°52'10.2"
2	GKP w odległości poziomej 63m od anteny sektorowej az. 40°	0.3-2.0	**<1.0***	**<1.0***	**<1.0***	1.3	0.05	52°29'52.8" 19°52'12.0"
3	GKP w odległości poziomej 120m od anteny sektorowej az. 40°	0.3-2.0	**<1.0***	**<1.0***	**<1.0***	1.3	0.05	52°29'54.2" 19°52'13.8"
4	GKP w odległości poziomej 11m od anteny sektorowej az. 160°	0.3-2.0	**<1.0***	**<1.0***	**<1.0***	1.3	0.05	52°29'51.0" 19°52'9.8"
5	GKP w odległości poziomej 41m od anteny sektorowej az. 160°	0.3-2.0	**<1.0***	**<1.0***	**<1.0***	1.3	0.05	52°29'49.9" 19°52'10.6"
6	GKP w odległości poziomej 105m od anteny	0.3-2.0	**<1.0***	**<1.0***	**<1.0***	1.3	0.05	52°29'47.8" 19°52'11.6"

	sektorowej az. 160°							
7	GKP w odległości poziomej 124m od anteny sektorowej az. 160°	0.3-2.0	**<1.0***	**<1.0***	**<1.0***	1.3	0.05	52°29'47.4" 19°52'12.0"
8	GKP w odległości poziomej 13m od anteny sektorowej az. 280°	0.3-2.0	**<1.0***	**<1.0***	**<1.0***	1.3	0.05	52°29'51.4" 19°52'9.1"
9	GKP w odległości poziomej 64m od anteny sektorowej az. 280°	0.3-2.0	**<1.0***	**<1.0***	**<1.0***	1.3	0.05	52°29'51.4" 19°52'6.2"
10	GKP w odległości poziomej 122m od anteny sektorowej az. 280°	0.3-2.0	**<1.0***	**<1.0***	**<1.0***	1.3	0.05	52°29'51.7" 19°52'3.4"
11	GKP w odległości poziomej 17m od anteny radioliniowej az. 283°	0.3-2.0	**<1.0***	**<1.0***	**<1.0***	1.3	0.05	52°29'51.4" 19°52'8.8"
12	GKP w odległości poziomej 58m od anteny radioliniowej az. 283°	0.3-2.0	**<1.0***	**<1.0***	**<1.0***	1.3	0.05	52°29'51.7" 19°52'6.6"
13	PKP na az. 354° w odległości poziomej 10m od anteny sektorowej az. 40°	0.3-2.0	**<1.0***	**<1.0***	**<1.0***	1.3	0.05	52°29'51.4" 19°52'9.5"
14	PKP na az. 10° w odległości poziomej 52m od anteny sektorowej az. 40°	0.3-2.0	**<1.0***	**<1.0***	**<1.0***	1.3	0.05	52°29'52.8" 19°52'10.2"
15	PKP na az. 25° w odległości poziomej 55m od anteny sektorowej az. 40°	0.3-2.0	**<1.0***	**<1.0***	**<1.0***	1.3	0.05	52°29'52.8" 19°52'10.9"
16	PKP na az. 55° w odległości poziomej 55m od anteny sektorowej az. 40°	0.3-2.0	**<1.0***	**<1.0***	**<1.0***	1.3	0.05	52°29'52.1" 19°52'12.0"
17	PKP na az. 70° w odległości poziomej 42m od anteny sektorowej az. 40°	0.3-2.0	**<1.0***	**<1.0***	**<1.0***	1.3	0.05	52°29'51.7" 19°52'11.6"
18	PKP na az. 86° w odległości poziomej 37m od anteny sektorowej az. 40°	0.3-2.0	**<1.0***	**<1.0***	**<1.0***	1.3	0.05	52°29'51.4" 19°52'11.6"

19	PKP na az. 114° w odległości poziomej 57m od anteny sektorowej az. 160°	0.3-2.0	**<1.0***	**<1.0***	**<1.0***	1.3	0.05	52°29'50.3" 19°52'12.4"
20	PKP na az. 130° w odległości poziomej 25m od anteny sektorowej az. 160°	0.3-2.0	**<1.0***	**<1.0***	**<1.0***	1.3	0.05	52°29'50.6" 19°52'10.6"
21	PKP na az. 145° w odległości poziomej 31m od anteny sektorowej az. 160°	0.3-2.0	**<1.0***	**<1.0***	**<1.0***	1.3	0.05	52°29'50.3" 19°52'10.6"
22	PKP na az. 175° w odległości poziomej 57m od anteny sektorowej az. 160°	0.3-2.0	**<1.0***	**<1.0***	**<1.0***	1.3	0.05	52°29'49.2" 19°52'9.8"
23	PKP na az. 190° w odległości poziomej 60m od anteny sektorowej az. 160°	0.3-2.0	**<1.0***	**<1.0***	**<1.0***	1.3	0.05	52°29'49.2" 19°52'9.1"
24	PKP na az. 206° w odległości poziomej 58m od anteny sektorowej az. 160°	0.3-2.0	**<1.0***	**<1.0***	**<1.0***	1.3	0.05	52°29'49.6" 19°52'8.4"
25	PKP na az. 234° w odległości poziomej 57m od anteny sektorowej az. 280°	0.3-2.0	**<1.0***	**<1.0***	**<1.0***	1.3	0.05	52°29'49.9" 19°52'7.3"
26	PKP na az. 250° w odległości poziomej 55m od anteny sektorowej az. 280°	0.3-2.0	**<1.0***	**<1.0***	**<1.0***	1.3	0.05	52°29'50.6" 19°52'7.0"
27	PKP na az. 265° w odległości poziomej 57m od anteny sektorowej az. 280°	0.3-2.0	**<1.0***	**<1.0***	**<1.0***	1.3	0.05	52°29'51.0" 19°52'6.6"
28	PKP na az. 295° w odległości poziomej 53m od anteny sektorowej az. 280°	0.3-2.0	**<1.0***	**<1.0***	**<1.0***	1.3	0.05	52°29'51.7" 19°52'7.0"
29	PKP na az. 310° w odległości poziomej 55m od anteny sektorowej az. 280°	0.3-2.0	**<1.0***	**<1.0***	**<1.0***	1.3	0.05	52°29'52.4" 19°52'7.3"

30	PKP na az. 326° w odległości poziomej 56m od anteny sektorowej az. 280°	0.3-2.0	**<1.0***	**<1.0***	**<1.0***	1.3	0.05	52°29'52.8" 19°52'8.0"
-	GKP w odległości poziomej 356m od anteny sektorowej az. 40°	0.3-2.0	**<1.0***	**<1.0***	**<1.0***	1.3	0.05	52°30'0.0" 19°52'22.1"
-	GKP w odległości poziomej 361m od anteny sektorowej az. 160°	0.3-2.0	**<1.0***	**<1.0***	**<1.0***	1.3	0.05	52°29'40.2" 19°52'16.3"
-	GKP w odległości poziomej 363m od anteny sektorowej az. 280°	0.3-2.0	**<1.0***	**<1.0***	**<1.0***	1.3	0.05	52°29'53.2" 19°51'50.8"

Pole magnetyczne (wyznaczone na podstawie pomiaru wartości natężenia pola elektrycznego)

Nr pionu	Opis umiejscowienia pionu (punktu) pomiarowego	Wysokość pomiaru [m]	Wartość natężenia pola magnetycznego H [A/m][1]			Wartość natężenia pola magnetycznego powiększona o niepewność pomiaru[4] H [A/m]	Wskaźnikowa wartość poziomu emisji pól elektromagnetycznych WM_H[3]	Współrzędne geograficzne pionu (punktu) pomiarowego[2]
			Sonda SW-11	Sonda SW-12	Wartość			
1	GKP w odległości poziomej 14m od anteny sektorowej az. 40°	0.3-2.0	**<0.003***	**<0.003***	<0.003*	0.004	0.05	52°29'51.4" 19°52'10.2"
2	GKP w odległości poziomej 63m od anteny sektorowej az. 40°	0.3-2.0	**<0.003***	**<0.003***	<0.003*	0.004	0.05	52°29'52.8" 19°52'12.0"
3	GKP w odległości poziomej 120m od anteny sektorowej az. 40°	0.3-2.0	**<0.003***	**<0.003***	<0.003*	0.004	0.05	52°29'54.2" 19°52'13.8"
4	GKP w odległości poziomej 11m od anteny sektorowej az. 160°	0.3-2.0	**<0.003***	**<0.003***	<0.003*	0.004	0.05	52°29'51.0" 19°52'9.8"
5	GKP w odległości poziomej 41m od anteny sektorowej az. 160°	0.3-2.0	**<0.003***	**<0.003***	<0.003*	0.004	0.05	52°29'49.9" 19°52'10.6"
6	GKP w odległości poziomej 105m od anteny sektorowej az. 160°	0.3-2.0	**<0.003***	**<0.003***	<0.003*	0.004	0.05	52°29'47.8" 19°52'11.6"

7	GKP w odległości poziomej 124m od anteny sektorowej az. 160°	0.3-2.0	**<0.003***	**<0.003***	<0.003*	0.004	0.05	52°29'47.4" 19°52'12.0"
8	GKP w odległości poziomej 13m od anteny sektorowej az. 280°	0.3-2.0	**<0.003***	**<0.003***	<0.003*	0.004	0.05	52°29'51.4" 19°52'9.1"
9	GKP w odległości poziomej 64m od anteny sektorowej az. 280°	0.3-2.0	**<0.003***	**<0.003***	<0.003*	0.004	0.05	52°29'51.4" 19°52'6.2"
10	GKP w odległości poziomej 122m od anteny sektorowej az. 280°	0.3-2.0	**<0.003***	**<0.003***	<0.003*	0.004	0.05	52°29'51.7" 19°52'3.4"
11	GKP w odległości poziomej 17m od anteny radioliniowej az. 283°	0.3-2.0	**<0.003***	**<0.003***	<0.003*	0.004	0.05	52°29'51.4" 19°52'8.8"
12	GKP w odległości poziomej 58m od anteny radioliniowej az. 283°	0.3-2.0	**<0.003***	**<0.003***	<0.003*	0.004	0.05	52°29'51.7" 19°52'6.6"
13	PKP na az. 354° w odległości poziomej 10m od anteny sektorowej az. 40°	0.3-2.0	**<0.003***	**<0.003***	<0.003*	0.004	0.05	52°29'51.4" 19°52'9.5"
14	PKP na az. 10° w odległości poziomej 52m od anteny sektorowej az. 40°	0.3-2.0	**<0.003***	**<0.003***	<0.003*	0.004	0.05	52°29'52.8" 19°52'10.2"
15	PKP na az. 25° w odległości poziomej 55m od anteny sektorowej az. 40°	0.3-2.0	**<0.003***	**<0.003***	<0.003*	0.004	0.05	52°29'52.8" 19°52'10.9"
16	PKP na az. 55° w odległości poziomej 55m od anteny sektorowej az. 40°	0.3-2.0	**<0.003***	**<0.003***	<0.003*	0.004	0.05	52°29'52.1" 19°52'12.0"
17	PKP na az. 70° w odległości poziomej 42m od anteny sektorowej az. 40°	0.3-2.0	**<0.003***	**<0.003***	<0.003*	0.004	0.05	52°29'51.7" 19°52'11.6"
18	PKP na az. 86° w odległości poziomej 37m od anteny sektorowej az. 40°	0.3-2.0	**<0.003***	**<0.003***	<0.003*	0.004	0.05	52°29'51.4" 19°52'11.6"
19	PKP na az. 114° w odległości poziomej 57m od anteny	0.3-2.0	**<0.003***	**<0.003***	<0.003*	0.004	0.05	52°29'50.3" 19°52'12.4"

	sektorowej az. 160°							
20	PKP na az. 130° w odległości poziomej 25m od anteny sektorowej az. 160°	0.3-2.0	**<0.003***	**<0.003***	<0.003*	0.004	0.05	52°29'50.6" 19°52'10.6"
21	PKP na az. 145° w odległości poziomej 31m od anteny sektorowej az. 160°	0.3-2.0	**<0.003***	**<0.003***	<0.003*	0.004	0.05	52°29'50.3" 19°52'10.6"
22	PKP na az. 175° w odległości poziomej 57m od anteny sektorowej az. 160°	0.3-2.0	**<0.003***	**<0.003***	<0.003*	0.004	0.05	52°29'49.2" 19°52'9.8"
23	PKP na az. 190° w odległości poziomej 60m od anteny sektorowej az. 160°	0.3-2.0	**<0.003***	**<0.003***	<0.003*	0.004	0.05	52°29'49.2" 19°52'9.1"
24	PKP na az. 206° w odległości poziomej 58m od anteny sektorowej az. 160°	0.3-2.0	**<0.003***	**<0.003***	<0.003*	0.004	0.05	52°29'49.6" 19°52'8.4"
25	PKP na az. 234° w odległości poziomej 57m od anteny sektorowej az. 280°	0.3-2.0	**<0.003***	**<0.003***	<0.003*	0.004	0.05	52°29'49.9" 19°52'7.3"
26	PKP na az. 250° w odległości poziomej 55m od anteny sektorowej az. 280°	0.3-2.0	**<0.003***	**<0.003***	<0.003*	0.004	0.05	52°29'50.6" 19°52'7.0"
27	PKP na az. 265° w odległości poziomej 57m od anteny sektorowej az. 280°	0.3-2.0	**<0.003***	**<0.003***	<0.003*	0.004	0.05	52°29'51.0" 19°52'6.6"
28	PKP na az. 295° w odległości poziomej 53m od anteny sektorowej az. 280°	0.3-2.0	**<0.003***	**<0.003***	<0.003*	0.004	0.05	52°29'51.7" 19°52'7.0"
29	PKP na az. 310° w odległości poziomej 55m od anteny sektorowej az. 280°	0.3-2.0	**<0.003***	**<0.003***	<0.003*	0.004	0.05	52°29'52.4" 19°52'7.3"
30	PKP na az. 326° w odległości poziomej 56m od anteny sektorowej az. 280°	0.3-2.0	**<0.003***	**<0.003***	<0.003*	0.004	0.05	52°29'52.8" 19°52'8.0"
-	GKP w odległości poziomej 356m od anteny sektorowej az. 40°	0.3-2.0	**<0.003***	**<0.003***	<0.003*	0.004	0.05	52°30'0.0" 19°52'22.1"
-	GKP w odległości poziomej 361m	0.3-2.0	**<0.003***	**<0.003***	<0.003*	0.004	0.05	52°29'40.2" 19°52'16.3"

	od anteny sektorowej az. 160°							
-	GKP w odległości poziomej 363m od anteny sektorowej az. 280°	0.3-2.0	**<0.003***	**<0.003***	<0.003*	0.004	0.05	52°29'53.2" 19°51'50.8"

GKP – Główny Kierunek Pomiarowy
PKP – Pomocniczy Kierunek Pomiarowy
[1] wyniki oznaczone * są wynikami poniżej czułości zestawu pomiarowego i są wynikami spoza zakresu akredytacji. Do obliczenia wyniku skorygowanego przyjęto wartość skorelowaną z rzeczywistym wynikiem pomiaru - dolną granicę akredytowanego zakresu pomiarowego metody
[2] współrzędne geograficzne pozyskane metodą pomiaru bezpośredniego
[3] do wyznaczenia wartości wskaźnikowej WM_E i WM_H przyjęto na podstawie uzgodnień z klientem oraz rozpoznania źródeł, jako wartości dopuszczalne pola elektrycznego i magnetycznego odpowiednio 28 V/m i 0,073 A/m.
[4] do wyznaczenia niepewności dla wyników poniżej czułości zestawu pomiarowego, przyjęto niepewność dla minimalnej wartości z zakresu pomiarowego.
[5] maksymalna wartość chwilowa
Niepewność oszacowano zgodnie z dokumentem P-03 „Procedura nadzoru nad wyposażeniem" w postaci niepewności rozszerzonej wynikającej z niepewności standardowej pomnożonej przez współczynnik rozszerzenia k=2.
Całkowita szacowana niepewność rozszerzona składowej E wynosi odpowiednio:
sonda SW-11: 33.8% dla częstotliwości do 4 GHz, sonda SW-12: 30.1% dla częstotliwości do 4 GHz
Pomiar wykonany metodą 2 sond, opisaną w artykule Medycyna Pracy 2015;66(5):701–712 „Optymalizacja metodyki pomiaru wieloczęstotliwościowego pola elektromagnetycznego stacji bazowych telefonii komórkowej".

Umiejscowienie pionów (punktów) pomiarowych przedstawiono w załączniku nr 2 do niniejszego sprawozdania.

10. Omówienie wyników pomiarów

W związku z tym, że żadna z wartości zmierzonych, udokumentowanych w tabelach w pkt. 9, uzyskanych w skutek zastosowania pomiaru szerokopasmowego, powiększonego o rozszerzoną niepewność pomiaru U dla współczynnika rozszerzenia k = 2 nie przekroczyła 70% najniższej dopuszczalnej wartości składowej elektrycznej lub magnetycznej pola dla objętych pomiarami zakresów częstotliwości, nie uwzględnia się poprawek pomiarowych.

W wyniku zastosowania sposobu sprawdzenia dotrzymania dopuszczalnych poziomów pól elektromagnetycznych w środowisku, zgodnie pkt 25 ppkt 1 Rozporządzenia Ministra Klimatu z dnia 17 lutego 2020 r. (Dz. U. 2022, poz. 2630), w związku z tym, że żadna z wartości wskaźnikowych, udokumentowanych w tabelach w pkt. 9 nie przekracza wartości 1, stwierdza się, że w miejscach, w których wykonano pomiary w otoczeniu instalacji radiokomunikacyjnej 22261 (92051N!) WPL_BODZANOW_BODZANOW, dopuszczalne poziomy pól elektromagnetycznych w środowisku należy uznać za dotrzymane.

11. Podstawa prawna

1) Ustawa z dnia 27 kwietnia 2001 r. Prawo ochrony środowiska (T. j. Dz. U. z 2025 r., poz. 647 z późn. zm.)
2) Rozporządzenie Ministra Zdrowia z dnia 17 grudnia 2019 r. w sprawie dopuszczalnych poziomów pól elektromagnetycznych w środowisku (Dz. U. 2019, poz. 2448)
3) Rozporządzenie Ministra Klimatu z dnia 17 lutego 2020 r. w sprawie sposobów sprawdzania dotrzymania dopuszczalnych poziomów pól elektromagnetycznych w środowisku (Dz. U. 2022, poz. 2630),
4) Akredytacja nr AB 419 wydana przez Polskie Centrum Akredytacji (wydanie 24, z dnia 14 stycznia 2026r.)

12. Spis załączników

Załącznik 1. Lokalizacja obiektu badań
Załącznik 2. Usytuowanie pionów (punktów) pomiarowych
Załącznik 3. Dokumentacja fotograficzna obiektu badań

13. Data wydania i autoryzowania sprawozdania

Obliczenia i sprawozdanie wykonał :

Signed by /
Podpisano przez:

Agnieszka
Wachowicz

Date / Data: 2026-
04-30 09:51

Sprawozdanie autoryzował:

BARBARA STELMASZYK

Elektronicznie podpisany
przez BARBARA STELMASZYK
Data: 2026.04.30 12:48:21
+02'00'

Koniec sprawozdania

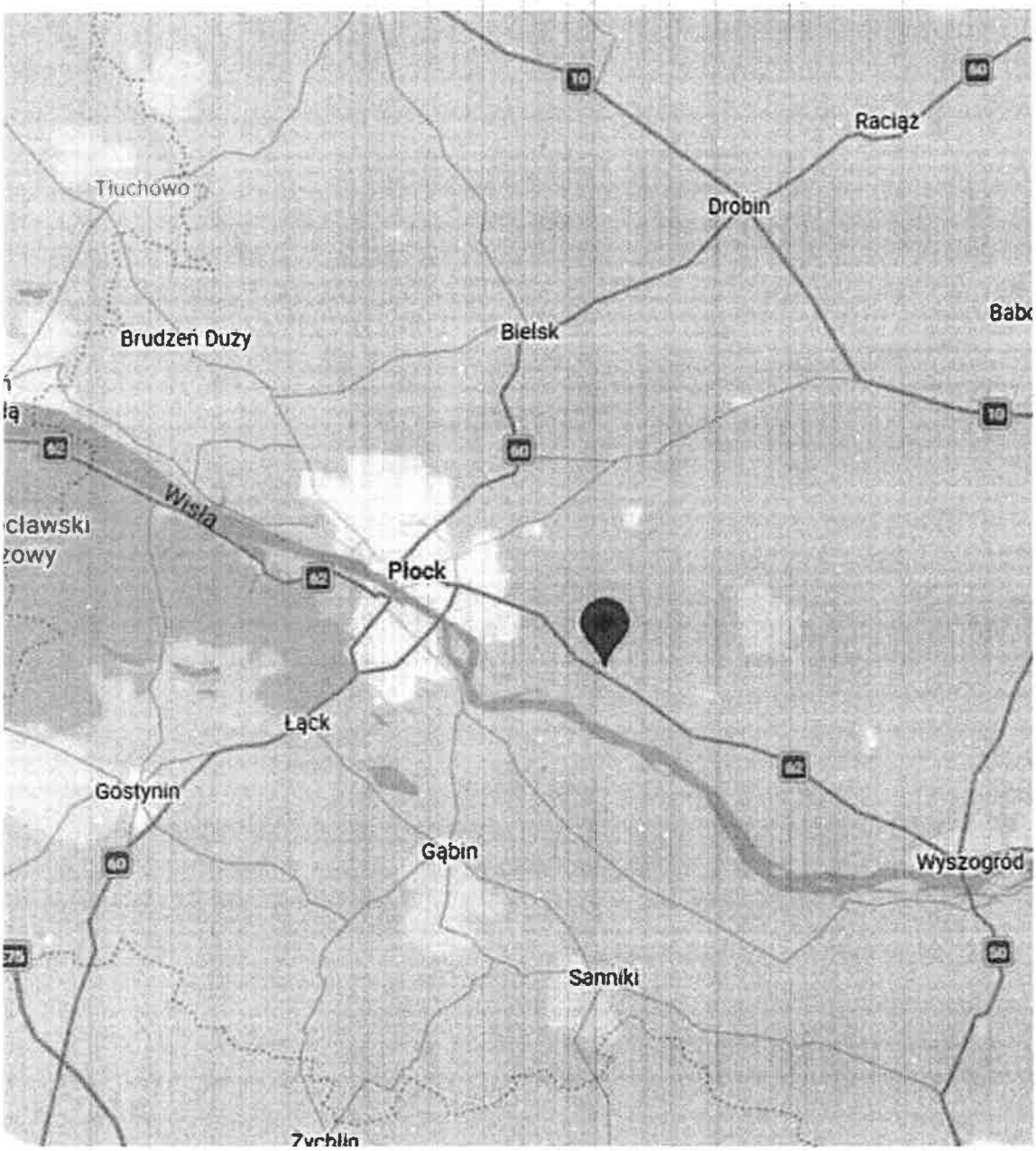

Załącznik nr 1	Instalacja radiokomunikacyjna T-Mobile Polska S.A. 22261 (92051N!) WPL_BODZANOW_BODZANOW Lokalizacja instalacji

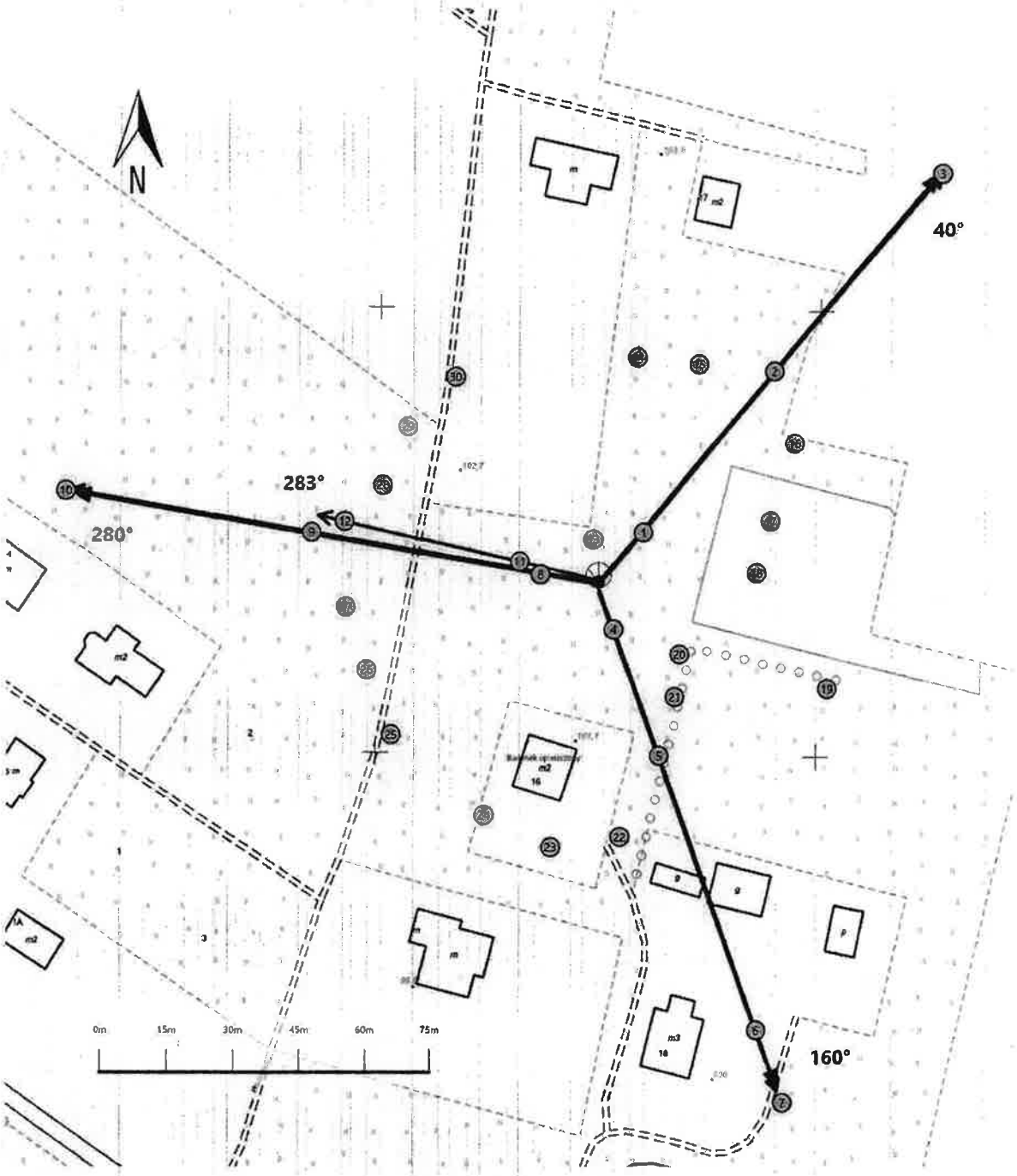

Załącznik nr 2	Instalacja radiokomunikacyjna T-Mobile Polska S.A. WPL_BODZANOW_BODZANOW (92051N!) Usytuowanie pionów pomiarowych w otoczeniu instalacji radiokomunikacyjnej
	Legenda: Źródło pola elektromagnetycznego; Brak dostępu; Pion pomiarowy; Kierunek oddziaływania anten sektorowych; Kierunek oddziaływania anten radiolinlowych

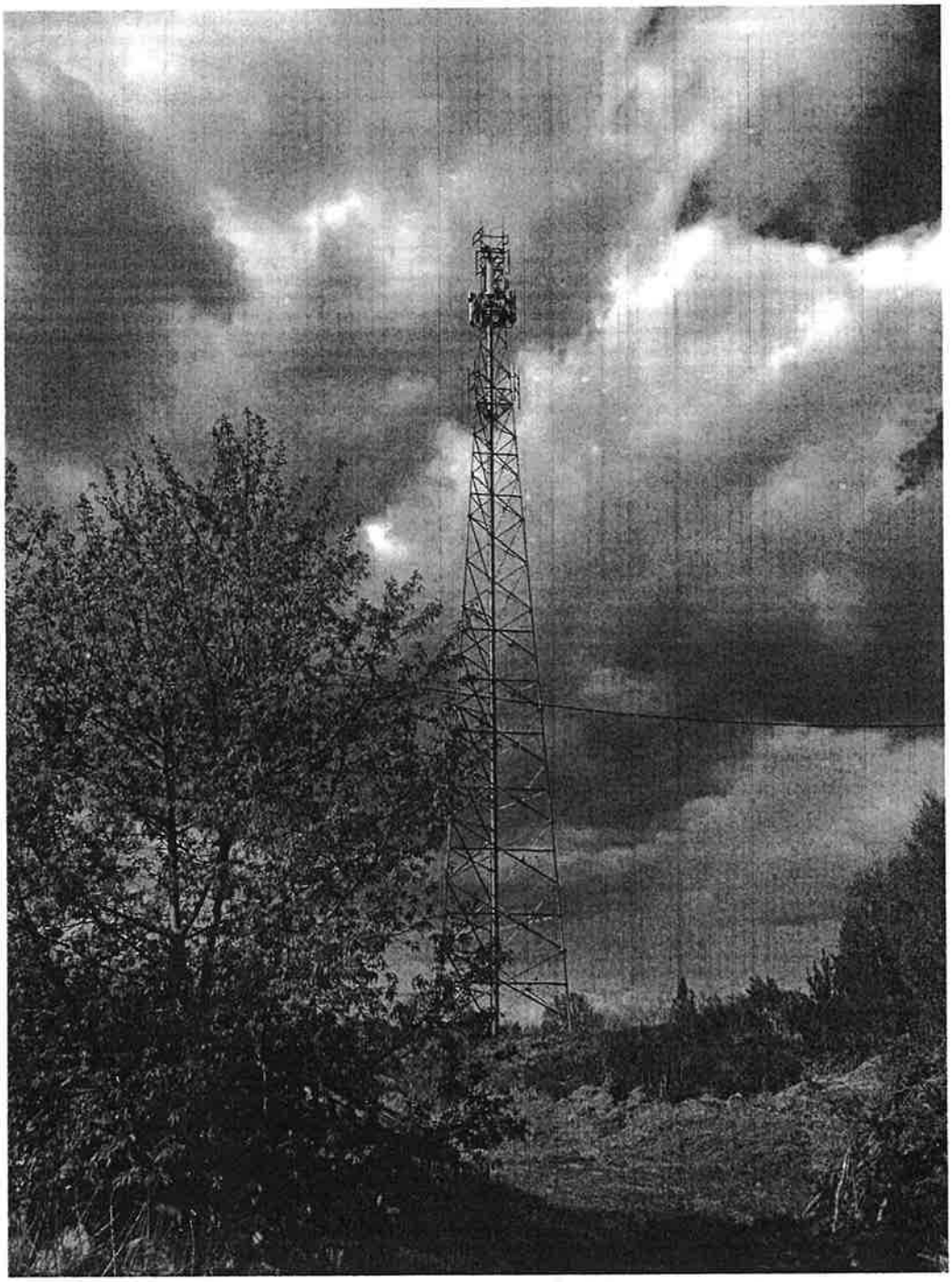

Załącznik nr 3	Instalacja radiokomunikacyjna T-Mobile Polska S.A. 22261 (92051N!) WPL_BODZANOW_BODZANOW Dokumentacja fotograficzna